朝鮮日報

發行所 朝鮮日報社 서울市太平路一街

韓美軍事協定協議中
서울新聞停刊事情不知
李大統領一問一答

李大統領은 六日 記者團과의 會見席上에서 如左한 問答을 하였다 (寫眞=李大統領)

問 地方視察의 結果 是正을 要하는 面은 무엇이 있는가

答 地方은 大體로 어데가 지도 되어나가는 것이 「서울」보다 잘 되어간다고 보았다 是正할 것은 鐵道沿線의 ... 住民을 도아 面을 잘 가꾸고 美化에 힘써야 할 것이다

問 「서울신문」 無期停刊의 理由는 漠然히 「反國家的」이란 말로 表現되어 있으나 이것은 觀點의 差異도 있을 것이며 大韓民國의 言論政策은 ... 한 基準도 없으니 이에 對한 明確한 說明을 바란다

答 누가 停刊을 시켰는가? 어째 된 것인지 나는 모르는데 調査해 보겠다 (公報處長 自身이 言明)

問 朴烈氏를 大統領이 招請했다는데?

答 招請한 것은 아니다 本人이 온다

問 韓美軍事協定은 어느 程度 進捗되고 있나?

答 美國서 專門家가 到着하여 協議가 始作되어 가고 있는 것인데 이에 對하여서는 ...

韓美軍事協定에 民主國民黨見解

民主國民黨에서는 韓美軍事協定에 對하여 如左한 見解를 發表하였다

北大西洋防衛同盟을 結成한 것을 契機로 하여 未久에 太平洋防衛同盟을 結成하지 아니치 못하게 된 此際에 韓美間에 軍事防衛同盟을 締結하게 된 것은 韓國의 國內治安에 미치는 影響이 클 뿐만 아니라 亞細亞大陸에 미치는 影響도 클 것이다 이런 意味에서 本黨은 時急히 韓美間에 防共軍事防衛同盟이 正式締結되기를 要望하는 바이다

三八線國軍士氣는 旺盛
春川、洪川에 部隊派遣
申國防長官、衝突狀況發表

大日 申國防長官은 記者團과의 會見席上에서 開城、春川、洪川等 三八線境에서 惹起된 重大事件에 關한 申國防長官의 如左한 談話가 發表되었다 (寫眞=申長官)

지난二日間 三八線을 越境하여 攻擊을 해온 共匪軍은 國軍의 追擊으로 一時再次攻擊을 해왔음으로 國軍은 다시 同四時半까지의 이를 擊退하였다 將校들은 昨夜四次에 걸쳐 三八線을 넘어 逃走하는 敵軍의 追擊許可를 要請해 왔다 五月四日早朝開城에 共匪軍二個大隊가 攻擊을 始作하자 國軍이 이를 邀擊 敵은 五百名 以上의 死傷者를 내고 敗走하였다 粟德參謀總長은 以上의 敵이 死傷하였을 것이라고 하며 國軍은 十七名이 戰死하고 三十一名이 負傷하였다

城市民一名도 負傷하였다 그리고 蘇聯式機關銃과 其他武器도 鹵獲하였는데 春川에서는 第八聯隊第一大隊長이 引率下의 將校六名과 兵卒四百五十五名이 越北한 것이다 ... 第二大隊長 「姜太武」 少領이 部下를 引率하고 越北하였다 洪川에서는 第八聯隊 二百名이 五月二日午前三時 ... 兵卒二百四十五名 將校四名과 兵卒二百十名은 ... 拉致되었다 五月四日午後一時武器만 가지고 逃亡하였다 ...

軍警으로 防衛
李大統領三八線事態言及

三八線事態에 對하여 李大統領은 記者團과의 會見席上에서 如左히 말하였다

三八線에 關하여서는 當初에 美軍當局과 協議하기를 軍隊가 가있으면 싸움이 나기쉽다고 해서 警察로 하여금 警備케 하고 軍은 後方에 두었던 것이며 單 ... 「카－빙」銃으로 武裝하고 ... 三八線에 다시 軍警으로 防衛할 것이다 ...

借款一億弗 佛、英에 要求

【런던六日發AP合同】 ...

保健部獨立實現
大保聯會서 建議

政府組織法中 改正法律案을 國會를 通過하고 ...

四相會議參席次
廿三日、애長官巴里에

【워싱톤六日發AP合同】 美國務省代辯人이 五日 言明한바에 依하면 「애치슨」 國務長官은 外相會議에 參席코저 五月二十二日 「파리」로 向發하리라 한다 ...

蘇紙도 報道

【모스크바六日發UP=고려】 全聯各新聞은 伯林事態에 關한 모든 重要原則問題에 있어서 四國間에 意見이 一致되었다는 「타스」通信의 報道를 ...

統一이 在邇
駐獨英司令談

【베르린六日發AP合同】 駐獨英軍司令官 「로버트슨」 卿은 五日記者會見席上 獨逸中央政府가 머지않은 將來에 樹立될 것을 豫期하여야 할 것이라고 말하였다 ...

寫眞

지난四月十九日 「아일랜드」 共和國은 八世紀間의 英國支配를 反對하여 「아일랜드」 獨立하였다 寫眞은 共和國大統領 「신·캐리」 氏가 三十二年前 首府 「더부린」 市內郵便局앞 廣場에서 靜閱하는 光景 (더부린INP發=合同提供)

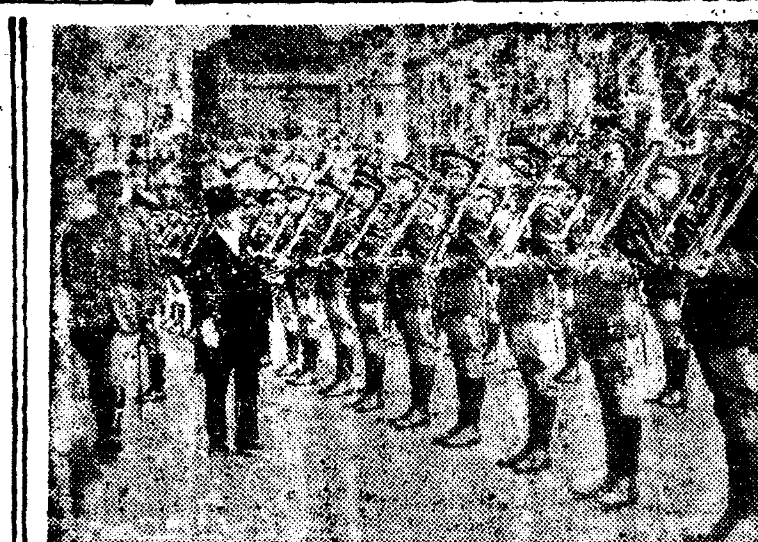

民生問題縱橫觀 (四)
衰·成 ...

(物) 價는 一月의 ... 部賣八一·五 ...

(購) 買力의 增加及減退...

(재) ...

(繼) 續運轉이 可能 ...

(大) 八、一五以後 ...

伯林解除遂決定
四相會議 「通貨問題」等審議
五日、美·蘇·英·佛共同聲明

【워싱톤六日發AP合同】 合衆國은 다음과 같은 點에 合意를 보았다

(一) 「쏘베트」 社會主義共和國聯邦이 一九四八年三月一日以來 「베르린」과 西部獨逸間의 交通及通商에 對하여 加한 모든 制限은 一九四九年五月十二日에 解除될 것

(二) 佛蘭西 聯合王國及合衆國이 其中一個國이 一九四八年三月一日以來 「베르린」과 獨逸의 東部地帶間의 交通及通商에 對하여 一九四九年五月十二日에 또한 解除될 것

(三) 前記 (一) (二) 項에서 言及된 制限의 解除後 十一日後 卽 一九四九年五月二十三日에 「베르린」事態로부터 發生하는 諸問題 (「베르린」의 通貨問題를 包含)를 審議하기 爲하여 四相會議를 「파리」에서 開催할 것

三大統領滿足

【워싱톤六日發AP合同】 「트루만」 美大統領은 五日記者會見席上에서 「제섭」 「말리크」 兩氏間의 會談과 「베르린」 封鎖의 解除로 因하여 約十個月間이나 中斷되었던 四相會談은 ...

英國側도 發表

【런던六日發UP=고려】 五日當地正式發表에 依하면 伯林封鎖는 五月十二日 解除되고 獨逸問題에 關한 四相會議는 五月二十三日 召集될 것이라고 한다

表代兩마·제
衝折間日80

【레이크·싹세스六日發AP合同】 「마리크」 兩代表의 會談의 開催日字에 對하여 意見의 一致를 본 것은 解決이 아니라 해도 新段階에 들어간 것이다 伯林問題는 ...

一年二個月만에 解除

空輸偉力이 解決
美側消費一億七千餘萬弗

【베르린六日發AP合同】 聯合國의 空輸의 힘으로 「베르린」 封鎖解除가 가능하게 되었다 ...

UN韓委 濟州選擧監視次出發

國聯韓委는 來十日 濟州島에서 實施되는 選擧를 參觀하기 爲하여 八日 午前 서울을 出發할 豫定이다 ...

豫算通過에 李事務總長見解

UP副社長來韓

UP副社長 「프랭크·바토로뮤」 氏는 ... 明七日 來韓하게 되었다

歐州理事會 憲章調印式

【런던六日發AP=合同】 五日 歐洲十個國은 當地에서 歐洲理事會憲章에 署名하였다 ...

印度加奈陀間 貿易制限撤廢

【오타와六日發UP=고려】 ...

太平洋防衛條約 「덜레스」氏上院서 示唆

【워싱톤五日發AP合同】 「덜레스」 氏는 ...

國際金融에 韓國도 加入

蔣氏、台灣서 抗戰
中共과의 持久戰決意

【香港六日發AFP】 ...

中共과 緬甸·北韓間 相互防衛條約締結?

國共兩側에 武器를 密輸

國府、上海死守決意
台灣서 十萬新編援軍到着

【上海六日發UP共立】 ...

中共南昌攻擊

中共、嘉興包圍
國府軍增援部隊急派

【上海六日發UP=고려】 ...

希內戰終結 蘇側서 努力

經濟界
綿產物增產 三個年計劃
對日輸出船出帆

八面鋒

人事消息

政府人事

前獨軍元帥 不遠釋放乎

申議長釜山向發

乃女史七日入京

約龍韓 內科醫院 서울市鍾路區 ... 16.1 醫學博士 韓龍約

第九期士官候補生募集

一、採用人員及教育期間 ○○○名 六個月
二、志願者의 資格
三、出願期間
四、志願書交付及受付場所
五、受驗科目及期日
六、試驗場所
七、受驗者의 留意事項
八、受驗後부터入校까지
九、合格者의 留意事項
一○、卒業後의 待遇

第一期陸士官學校生徒募集

一、採用人員及教育期間 ○○○名 二個年
二、志願者의 資格
三、出願期日
四、志願書交付及受付場所
五、受驗科目及期日
六、試驗場所
七、受驗者의 留意事項
八、受驗後부터入校까지
九、合格者의 留意事項
一○、卒業後의 待遇

陸軍本部人事局

서울신문停刊에 深甚한考慮促求

李大統領에 淡水會建議

동업「서울신문」은 … 국무회의 결의로써 … 停刊處分을 받았다 …

檀紀四二八二年五月五日 淡水會

▲自由新聞 ▲國都新聞 ▲朝鮮日報 ▲東亞日報 ▲合同通信 ▲共立通信 ▲國際通信 ▲고려通信 ▲朝鮮中央日報 ▲東西新聞 ▲京鄕新聞 ▲부인新聞 ▲太陽新聞 ▲水産經濟新聞 ▲平和日報 ▲서울타임스

義務教育制實施에曙光

年六千餘教室을建築할려는 三個年計劃이進捗

「어린이날」에

李大統領記念放送

反民特裁

本意아닌親日

金東煥의一回公判

體人審問程度 曺秉相三回公判

來襲한以北軍 二千名을完全擊退

繼續越南은斷不容許

民保團員被襲

吳玄舟는 拘留取消

罰則없는留宿屆

內務部서實施方法認可

敵産住宅管轄權 社會部에로移管

門닫은開城市街

銃聲만나면學校도休校

無電器關東

敵産謀利巨頭 李英介等一年懲役

警官殺害 逮捕

供出한鍮器값

八千餘萬圓을對日賠償에

本社見學

聯盟時總會

全國學生柔道大會

商工大運動會

男女中等庭球戰

光陵캠핑會開催

痘苗多量製造

買占等嚴罰 警察局서警告

遊擊隊本部急襲

投書函제도리고 反民投書를沒收

道路美化 植樹運動

電力漸次回復

長城서暴徒追擊

團體動靜

今日의天氣

隨筆 잠은사연

任元鎬

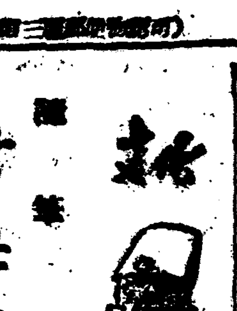

短篇小說 太平館사람들 (4)

李無影 作 金熊超 畵

見協에 내는

소학생

5月치絶版!

나온지 겨우 사흘만에 동이난 소학생 앞으로 들어오는 주문은 6月치로 돌리겠사오니 그리 아시압

◎乙酉文化社◎

效力最高位 三龍殺虫液

20世紀 폭스社

探偵映畵 로-라 殺人事件

監督 옷노·푸리밍거

따나·안드루스·젠·와이알 主演

樂劇團 豊年 創立大公演

李春邦 構成兼演出

金鈺·千年壽…音樂

뮤직칼 一景 봄과靑春의싸움

黃李李明朴申黃李李金白 (出演)

9日부터3日間

여러분의 首都劇場

中國이보낸 探偵映畵의最高作!

달리는自動車에서 이러난殺人事件!

犯人을追窮하는血眼된警官의活動!

사랑의幽靈

(原名 天網恢恢)

처음으로 中國映畵에서

맛볼수있는 獵奇와스릴!!

監督 楊工良·主演 徐莘園·呂玉堃·陳娟娟

金星映畵社 提供 大中華電影企業股份公司 特作

3日부터絶讚上映中 서울劇場

吳利錫病院

外科·內臟外科·肛門科·皮膚科

醫學博士

春川府要仙洞 電話二二三四番

刑務官募集

一、資格

一、試驗科目

一、試驗日字

一、試驗場所

一、手續書類

一、其他

朝鮮料理

天香園別莊

市內貞陵里 電話東(5)1955

市內連絡 天香園支店 市內公平洞 天香園本店 光(3) 3760 3895 858 2115

開拓社

淋菌血淸檢査

歐洲文學發達史

포리체 著 宋完淳 譯

四六版 三五〇頁 價六〇〇圓

板유리 卸賣

延三順

方莊文獻社 (株)進舍유리店 電話本(2)七六〇〇番

母乳代用新藥

尋人

宣傳店新設!

新勢

7·8 兩日間 無料試飲會

朝日釀造株式會社

5月7日부터

直賣場 食事 喫茶

湖心莊

忠武路二街 美宮호텔 地下室

電本2771